

Vannområde Leira - Nitelva

Sekretariat Skedsmo kommune
www.elveliv.no

VANNOMRÅDE LEIRA – NITELVA ÅRSMELDING FOR 2015

Innhold

1. Organisering
2. Møtevirksomhet i 2015
3. Aktiviteter og oppfølging av handlingsprogram 2015
4. Regnskap 2015

Vedlegg:

1. Oversikt over representanter i styringsgruppe, prosjektgruppe og temagrupper
2. Kostnadsfordeling overvåkingsprogrammet



1. Organisering:

Nåværende organisering av arbeidet i Vannområde Leira - Nitelva ble vedtatt av styringsgruppa i 2008. Kommunene har bekreftet organiseringen og finansieringen med egne politiske vedtak.

Styringsgruppe

Prosjektet ledes av en politisk styringsgruppe der alle kommunene, dvs. Fet, Gjerdrum, Gran, Lunner, Lørenskog, Nannestad, Nittedal, Oslo, Rælingen, Skedsmo, Sørumsund og Ullensaker, samt Akershus fylkeskommune, er med. I tillegg sitter Fylkesmannen i Oslo og Akershus Bondelag som observatører i styringsgruppa.

Prosjektgruppe

I den administrative prosjektgruppa er alle kommunene representert med fagfolk med vannfaglige arbeidsoppgaver. I tillegg er det representanter for Miljøvernavdelingen og Landbruksavdelingen hos Fylkesmannen i Oslo og Akershus, samt for Akershus fylkeskommune og Vegvesenet.

Faggrupper/temagrupper

Prosjektorganisasjonen inneholder 3 faggrupper: Temagruppe landbruk, Temagruppe kommunalteknikk og Temagruppe økologi. I faggruppene er alle kommunene representert. Fylkesmannens landbruksavdeling og Akershus bondelag er med i Temagruppe landbruk og Fylkesmannens miljøvernavdelingen i de to øvrige faggruppene. NRA og Vegvesenet er representert i kommunalteknikkgruppa og Akershus fylkeskommune i økologigruppa.

Sekretariat prosjektleder/daglig leder

Det daglige arbeidet utføres av prosjektleder. Prosjektlederen har kontor i Skedsmo kommune, som har det administrative ansvaret for prosjektet.

Referansegruppe

For best mulig å sikre lokal forankring og medvirkning ble det i 2008 opprettet en referansegruppe med representanter for Akershus bondelag, Småbrukerlaget, Skogeierlag, Naturvernforbundet, Forum for natur og friluftsliv, Jeger- og fiskerforbundet, Grunneierlagene, Utmarkslaget, Nitelvas venner, Sagelvas venner, OSL, Vegvesenet, næringsvirksomheter, m.fl. Noen av disse organisasjonene har ikke vært innkalt til de møtene som har vært avholdt til nå.

Det har ikke vært avholdt møter i referansegruppa i 2015.

Oversikt over representantene i styringsgruppe, prosjektgruppe og temagruppene er gitt i vedlegg.

3. Vannområde Leira-Nitelva som et geografisk avgrenset område

Vannområde Leira-Nitelva er et geografisk område avgrenset til Leira og Nitelvas nedbørsfelt, og strekker seg fra Romeriksåsene i nord til Svullet (innløp Øyeren) i sør. Vannområdet strekker seg over 2 fylkeskommuner og 12 kommuner. Leira-Nitelva er del av den større vannregionen "Glomma", som er delt inn i åtte vannområder.

Ettersom vannområdene er delt inn etter nedbørsfeltgrenser -heller enn tradisjonelle administrative grenser - er det flere kommuner som har sitt areal delt over flere vannområder og vannregioner.

- Nittedal, Skedsmo, Lørenskog og Gjerdrum kommuner har hele kommunens areal innenfor VO Leira-Nitelvas grenser
- Nannestad kommune har areal i VO Leira-Nitelva og i VO Hurdalvassdraget-Vorma
- Ullensaker kommune har areal i VO Leira-Nitelva, i VO Hurdalvassdraget-Vorma og i VO Øyeren
- Sørums kommuner har areal i VO Leira-Nitelva og Øyeren
- Oslo kommune har kun mindre deler av sitt areal innenfor Vannområde Leira-Nitelvas grenser (deler av Nordmarka mot Nittedal, deler av Sørmarka mot Lørenskog samt tettbebygde områder i Ellingsrud/Høybråten-området). Øvrig areal ligger innen VO Oslo og VO Indre Oslofjord Vest.
- Gran og Lunner kommuner har areal som strekker seg over flere vannområder, i to ulike vannregioner; VO Leira-Nitelva, VO Hurdalvassdraget-Vorma (kun Gran) i VRM Glomma og VO Randsfjorden i VRM Vest-Viken

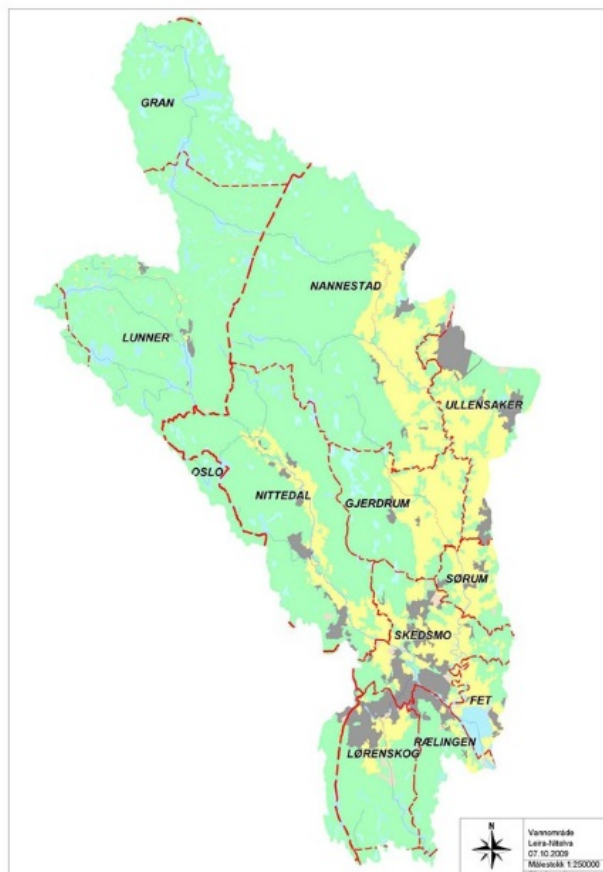
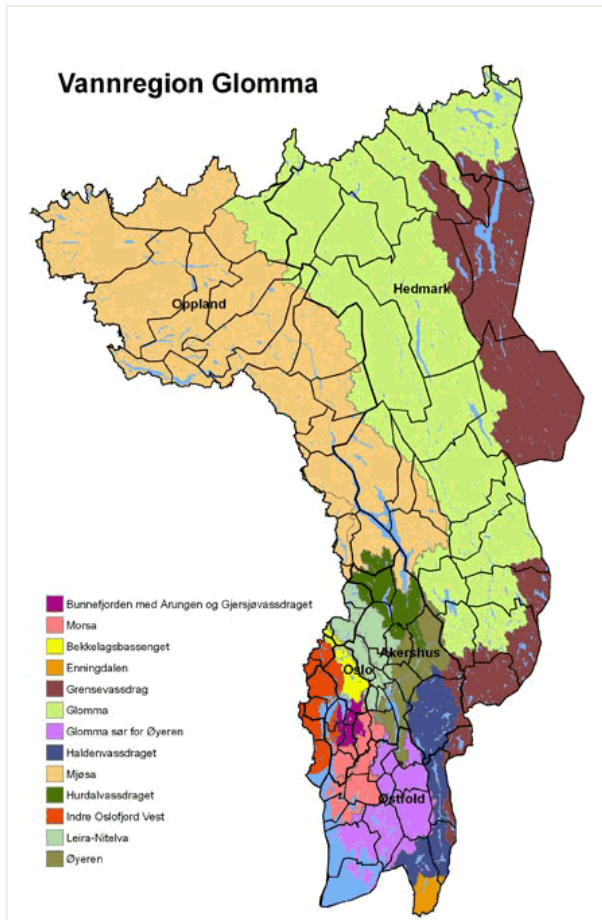

3. Møtevirksomhet 2015

I tabell 1 er gitt en oversikt over avholdte møter i prosjektorganisasjonen i 2015.

Tabell 1 Avholdte møter i prosjektorganisasjonen i 2015

Faste grupper	Antall møter
Styringsgruppa	3
Prosjektgruppa	3
Temagruppe landbruk*	5
Temagruppe kommunalteknikk**	3
Temagruppe økologi	2
Referansegruppa	Ingen møter i 2015

*inkludert sær møte om kantsoner, i samarbeid med landbruksgruppa for Vannområde Øyeren

**inkludert sær møte om sandfang

Referater fra møter i prosjektorganisasjonen er sendt møtedeltakerne og publisert på elveliv.no.

Referater fra møter i styringsgruppa er i tillegg sendt i kopi til postmottak i hver av de 12 eierkommunene. Hovedsakene på styringsgruppas møter i 2015 var som følger:

- resultater fra vassdragsovervåkingen i 2014
- gjennomførte tiltak i 2014 – årsrapport til vannregionmyndigheten
- årsmelding for vannområdet 2014
- regional forvaltningsplan for Vannregion Glomma - innspill til kommunens høringsuttalelser
- vannregionmyndighetens forslag til handlingsprogram for 2016-2018 – direkte innspill til vannregionmyndigheten
- budsjett- og aktivitetsplan for 2015
- vannområdets organisering og funksjon – behov for evaluering
- ønske om bedre samordning av vassdragsovervåkingen rundt Øyeren – styrket resipientfokus og økt datakvalitet
- plan for tiltaksgjennomføring innen kommunalteknisk sektor 2016 – 2018 – anbefaling til eierkommunene

Representanter fra Vannområdets styringsgruppe har deltatt på to møter i Vannregionutvalget for vannregion Glomma (26.5 og 29.10), hvor utkast til regional forvaltningsplan ble godkjent lagt frem for fylkestingene. Styringsgruppas leder har sammen med vannområdesekretariatet/prosjektleder deltatt på en studietur for prosjektledere, fylkeskommuner og politikere (tema: vanddirektivet, organisering, kommunenes rolle, politikk og eksempler på tiltak og virkemidler).

Utover møtene i prosjektorganisasjonens faste grupper, har vannområdesekretariatet/prosjektleder representert vannområdet på møter med Vannregionmyndigheten, sektormyndigheter og avholdt samarbeidsmøter med enkeltkommuner, industrivirksomheter samt eksterne konsulenter. Tema for et utvalg av disse møtene er satt opp under.

Utpeking av sterkt modifiserte vannforekomster og fastsettelse av miljømål, i forbindelse med utarbeidelse av forvaltningsplan for Vannregion Glomma 2016-2021:

7.1.15: Arbeidsmøte for å gjennomgå sterkt modifiserte vannforekomster i Oslo, Akershus og Østfold, fastsettelse av miljømål. Arr.: vannregionmyndigheten for vannregion Glomma.

Representant fra VO Leira-Nitelva: vannområdesekretariatet/prosjektleder.

19.1.15: Gjennomgang av kandidater til sterkt modifiserte vannforekomster (kSMVFer) i VO Leira-Nitelva – gjennomgang av foreslåtte kSMVFer, vurdering av kriterier for å utpeke vannforekomstene som sterkt modifiserte og vurdering av miljømål. Arr.: vannområdesekretariatet/prosjektleder for VO Leira-Nitelva. Deltakelse fra kommunene Oslo, Lørenskog, Nittedal og Lunner samt Fylkesmannen i

Oslo og Akershus (miljøvernavdelingen). Dialog med Fylkesmannen i Oppland i forkant og etterkant av møtet.

28.4.15: Vannforekomster i VO Leira-Nitelva berørt av kraftproduksjon – sterkt modifiserte vannforekomster og vurdering av miljømål. Arr.: Fylkesmannen i Oslo og Akershus. Deltakere: Fylkesmannens miljøvernavdeling, Akershus Fylkeskommune, Løvenskiold og vannområdesekretariatet/prosjektleder for VO Leira-Nitelva.

Miljøtilstand, påvirkninger og vurdering av overvåkingsbehov i Nordbytjern

13.8.15: Tidligere overvåking av Nordbytjern har vist en negativ utvikling fra 1970 – 2011 mhp klorid, og fra 2006 – 2011 mhp PAH. Dialogmøte for å diskutere behovet for videre overvåking av Nordbytjern, og behov for å oppdatere miljøtilstand, påvirkninger og tiltak i Vann-Nett. Arr.: Vannområdesekretariatet/prosjektleder. Deltakelse fra Ullensaker kommune, Statens vegvesen og Fylkesmannens miljøvernavdeling.

Samordning av overvåkingen i Nedre Nitelva

13.8.15: Møte med Nedre Romerike Avløpsselskap (NRA) og industrivirksomheten Dynea, arr. Vannområdesekretariatet/prosjektleder. Gjennomgang av eksisterende overvåking i regi av kommunene, NRA og Dynea. Vurdering av potensiale for en mer samordnet resipientovervåking.

4. Oppfølging av aktivitets- og prosjektplan for 2015

Oversikt over oppfølgingen av aktivitetsplan for 2015 er gitt i tabell 2 og oversikt over gjennomførte prosjekter i tabell 3.

Tabell 2 Status planlagte aktiviteter i 2015

Prosjekt/ aktivitet	Merknader
Problem- kartlegginger	<p>Beslutning om igangsettelse tas av administrativ prosjektgruppe, etter innstilling fra økologigruppa.</p> <p>Finansiering: Fylkesmannen bevilget i 2014 kr 100 000,- til oppfølgende fiskeundersøkelser. Søknad om å omdisponere de tildelte midlene til problemkartlegging i vannforekomster som ikke er klassifisert før, eller som er klassifisert med lav pålitelighetsgrad, ble sendt Fylkesmannen den 21.8.15 i tråd med styringsgruppas vedtak den 18.8.15 (sak 14/15).</p> <p>Status: 6790,- er benyttet i 2015, for å dekke opp for ekstrakostnader knyttet til ekstra analyseparametere ved analyse av vannprøver fra leirpåvirkede lokaliteter.</p>
Fagdager/ befaringer	<p>Fagdager eller befaringer i regi av faggruppene.</p> <p>Finansiering: fondsmidler, bevilget fra Akershus fylkeskommune i 2014 til implementering av tiltaksanalysen og gjennomføringsplaner for denne</p> <p>Status: en fagdag gjennomført, i regi av landbruksgruppa. Tema: tiltak i kantsonene. En rekke spørsmål knyttet til regelverk og retningslinjer oversendt til Fylkesmannens landbruksavdeling for videre oppfølging. Videre arbeid vurderes i etterkant av fagdag/samling om kantsoner i regi av Fylkesmannens vanngruppe den 3.12.15.</p> <p>Forbruk i 2015: <1000 kr</p>
Stormøte	<p>Seminar for hele prosjektorganisasjonen, for å markere overgangen fra planperiode til gjennomføringsperiode, og fra pilotperioden til første planperiode.</p> <p>Finansiering: fondsmidler, bevilget fra Akershus fylkeskommune i 2014 til implementering av tiltaksanalysen og gjennomføringsplaner for denne</p> <p>Status: utsatt</p>
Evaluering av prosjekt- organisering og mandat	<p>Vannområde-organiseringen er kompleks. God funksjon og effektiv tidsbruk krever klare roller og kommunikasjonslinjer. Gjeldende mandat ble vedtatt i 2008. Det er behov for en oppdatering. Behov for ekstern bistand.</p> <p>Finansiering: fondsmidler, bevilget fra Akershus fylkeskommune i 2014 til «tiltak for å styrke prosjektorganisasjonen»</p> <p>Status: notat som beskriver dagens organisasjon (deltakere, intensjon, finansiering, internkontroll og administrative forhold) er utarbeidet av sekretariatet og lagt frem for Skedsmo kommune (som arbeidsgiver) samt prosjektgruppa. I stedet for å innhente ekstern bistand, ble saken diskutert internt i Skedsmo kommune og i et mindre utvalg av prosjektgruppas medlemmer og forslag til løsning utarbeidet. Det har derfor ikke vært noen utgifter knyttet til denne aktiviteten i 2015. Saken ble behandlet i prosjektgruppa den 20.10.15 og i styringsgruppa den 17.12.15. Vedtak:</p>

	<p><i>Vannområdets organisering og funksjoner knyttet opp mot vanddirektivet og kommunestyrenes vedtak fra 2008 (organisasjonsplan, mandat og felles prosjektlederstilling) skal evalueres i samarbeid med prosessansvarlig (AFK) i løpet av våren 2016.</i></p> <p><i>Intern reorganisering av «prosjekt Vannområde Leira-Nitelva» utsettes inntil prosessen med evalueringen ovenfor er ferdig. Dette er i tråd med anbefalingene fra prosjektgruppa 20.10.2015.</i></p> <p><i>Det skal nedsettes en administrativ gruppe som får delegert myndighet og ansvar for å identifisere kjernespmål for evalueringen, og bidra til avklaringer underveis.</i></p>
Oppgradere/ videreutvikle hjemmeside	<p>Finansiering: egne midler.</p> <p>Status: Elveliv.no ble oppgradert til ny plattform i januar 2015, kostnad på om lag 5000 kr. Endringer for å bedre brukervennligheten planlegges, men er foreløpig ikke gjennomført.</p>
Bygging av fangdammer i Nitelvas nedbørsfelt – prioritering av lokaliteter og veiledning av grunneiere	<p>Mål: kunnskapsbasert og kostnadseffektiv tiltaksgjennomføring.</p> <p>Det skal utarbeides en liste over særlig kostnadseffektive lokaliteter for bygging av fangdam i Nitelvas nedbørsfelt. Eventuelle positive og negative tilleggseffekter på miljøet skal skisseres. Listen over lokaliteter skal bidra til målrettet miljørådgivning på foretaksnivå og gode prioriteringer ved fordeling av SMIL-midler og evt. kommunal toppfinansiering. Listen skal videre fungere som et innspill til arbeidet med å fastsette lokaltilpassede tiltakspakker for begrensning av jordbruksforurensning i VO Leira-Nitelva.</p> <p>Finansiering: Tildelinger fra Fylkesmannen i Oslo og Akershus: overførte midler (147 500) fra 2014 og tilleggsbevilgning på kr 56 000,- øremerket miljørådgivning på foretaksnivå. Den 9.10.15 ble endringsmelding og søknad om ekstrabevilgning på kr 77 500,- sendt Fylkesmannen. Søknaden ble innvilget, og prosjektet utvidet til å også omfatte en vurdering av utfordringer og muligheter knyttet til rensetiltak i raviner.</p> <p>Status: Prosjektet er fullført. Norsk institutt for bioøkonomi – NIBIO har stått for det faglige arbeidet, og Regionkontor landbruk har hatt prosjektansvaret. Sluttrapport er levert Fylkesmannen og godkjent.</p> <p>Leveranser: NIBIO-rapport 1-30-2015 – Oppfølging, prioritering og planlegging av fangdammer i Nitelvas nedbørsfelt NIBIO-rapport 1-31-2015 – Vannmiljøtiltak i raviner – muligheter og utfordringer</p> <p>Begge rapportene er publisert på elveliv.no. Resultatene fra prosjektet planlegges fulgt opp i et eget møte/seminar i 2016.</p>

5. Vassdragsovervåking

Det ble i 2013 utarbeidet et forslag til overvåkingsprogram for Leira-Nitelva. Forslaget til overvåkingsprogram ble sendt Fylkesmannen i Oslo og Akershus, og inngår i overvåkingsprogrammet for Vannregion Glomma.

Kommunene som inngår i vannområdet, har organisert seg ulikt med hensyn på gjennomføring av vassdragsovervåkingen.

Nedre Romerike Innkjøpsordning (NRI) har, på vegne av kommunene Nannestad, Ullensaker, Gjerdrum, Sørum, Fet, Rælingen, Skedsmo og Nittedal, inngått en rammeavtale om tiltaksrettet overvåking med Rambøll AS. Avtalen ble inngått i 2013, og gjelder for 2 år med opsjon for 1+1 år. Dette samarbeidet omtales ofte som «Overvåkingsprogrammet for Leira-Nitelva» eller «fellesovervåkingen», da det omfatter størstedelen av den tiltaksrettede overvåkingen innen vannområdet og har blitt administrert av vannområde-sekretariatet.

Kostnadene for fellesovervåkingen er fordelt mellom kommunene ut fra antall prøvesteder, antall prøver, og type prøve (analyse av kjemiske parametere, bunndyr, begroingsalger eller vannplanter). Det er også gitt et statlig bidrag på 80 000 kroner, tildelt vannområdet av Fylkesmannen i Oslo og Akershus. Det statlige bidraget er et bidrag til overvåking i områder hvor jordbruket er en viktig påvirker.

I tillegg til de kostnadene som fremgår av tabell 6, finansieres 3 stasjoner i Nitelva (Kjellerholen, Sagdalen og Rud/Åmot) av NRA og eierkommunene (Lørenskog, Rælingen, Skedsmo). Resultatene inngår i rapporten for hele vannområdet, men det er foreløpig ikke inngått avtale om opplasting av analysedata til Vannmiljø.

Ved utarbeidelse av årsrapport for fellesovervåkingen inkluderes også analyseresultater fra NRAs resipientovervåking i Nedre Nitelva. Resultatene fra vassdragsovervåkingen i 2015 presenteres i en egen årsrapport for vassdragsovervåkingen, og vil bli publisert på vannområdets hjemmeside elveliv.no i løpet av våren 2016.

Det gjennomføres omfattende overvåking også i kommunene Lunner, Lørenskog og Oslo, men resultatene fra denne overvåkingen er p.t. ikke inkludert i felles årsrapport for vassdragsovervåking i Leira-Nitelva men oppsummeres i separate rapporter. Fylkesmannens overvåking i forsuringspåvirkede vannforekomster og kartlegginger av biologiske kvalitetselementer som fisk og muslinger publiseres også i separate rapporter.

Når samtlige overvåkingsresultater er tilgjengeliggjort i Vannmiljø og Fylkesmannen har benyttet dataene til å reklassifisere økologisk tilstand i de aktuelle vannforekomstene vil det bli mulig å hente ut helhetlige oversikter fra Vann-nett som viser økologisk tilstand for alle vannforekomstene i vannområdet.

6. Tilgjengeliggjøring av kunnskap i Vann-nett og Vannmiljø

Vann-nett er et nettbasert kartverktøy som brukes i arbeidet med vannforskriften. I Vann-nett vises inndelingen i vannområder og vannforekomster, og for hver vannforekomst er det lagret informasjon om miljøtilstand, evt. risiko for å ikke nå målet om god økologisk tilstand, aktuelle påvirkninger samt tiltak for å bedre den økologiske tilstanden.

Vannforskriften setter krav til medvirkning med hensyn til faglige vurderinger, beslutninger og gjennomføring av tiltak for å oppnå god miljøtilstand i vannet. Vann-Nett er ment å sikre tilgang på miljøinformasjon for faglige institusjoner, interessegrupper, myndigheter og allmennheten.

Ved inngangen til 2015 var det klart at det var flere mangler knyttet til registrering av data i Vann-nett for Vannområde Leira-Nitelva, både i form av manglende vurdering av miljøtilstand for enkelte vannforekomster, utdatert informasjon og feilregistreringer. På arbeidsplanen for 2015 som ble vedtatt av styringsgruppa den 5.3.15, var det derfor satt opp at informasjon om påvirkninger og risikovurderinger i Vann-nett skulle gjennomgås og miljøtilstandsvurderinger oppdateres. Det har blitt gjort noen mindre korrigeringer i 2015, men en full gjennomgang lot seg ikke gjennomføre før Vann-nett ble stengt for redigering i forbindelse med behandling av den regionale forvaltningsplanen for 2016-2021. Det er viktig at dette arbeidet tas opp igjen når Vann-Nett påny åpnes for redigering, og at det kommuniseres til potensielle brukere av databasen at det er stor usikkerhet knyttet til registreringene. Fylkesmannen er ansvarlig for innholdet i Vann-nett (med unntak av tiltaksmodulen).

Vannmiljø er den statlige miljøforvaltningens fagsystem for lagring og analyse av data om miljøtilstanden i vann. Vannmiljø er integrert med Vann-nett, og analyseresultater registrert i Vannmiljø benyttes ved fastsettelse av miljøtilstand i Vann-nett.

Analyseresultater fra de lokalitetene som overvåkes av Rambøll på vegne av kommunene Nannestad, Ullensaker, Sørums, Gjerdrum, Fet, Rælingen, Skedsmo og Nittedal (også omtalt som «overvåkingsprogrammet for Vannområdet»), har fra og med 2014 blitt registrert i Vannmiljø av oppdragstaker. Videre har

- Rambøll etterregistrert analyseresultater fra fysisk-kjemisk overvåking i 2013, og korrigeret tidligere registrert informasjon (2013 og 2014) om analysemetodikk for analyser av løst fosfor
- NIVA etterregistrert analyseresultater fra biologisk overvåking i 2014 og perioden 2008-2010 (AIP og PIT-indeks beregnet påny, i tråd med gjeldende retningslinjer i 2015)
- Fylkesmannen tilbød seg å registrere eldre analyseresultater, og fått tilsendt analyseresultater fra fysisk-kjemisk overvåking i perioden 2008-2012
- det blitt avklart at kartfestingen av overvåkingslokalitetene «Øy6 Svellet» og «N8 Rud», som vist i årsrapporter for fellesovervåkingen og i Vannmiljø, ikke stemmer overens med hvor prøvene i realiteten hentes fra. Kartfesting og navnsetting vil bli korrigeret i overvåkingsrapporten for 2016.

7. Regnskap 2015

Prosjektregnskapet for 2015 fremgår av tabell 4. Overvåkingsprogrammet er skilt ut i eget regnskap.

Tabell 3 Regnskap for 2015, sammenlignet med regnskap 2014 og rev. budsjett (18.8.15) 2015

Konto	Regnskap 2015	Budsjett 2015	Regnskap 2014	Merknader
Utgifter				
Lønnsutgifter (regulativlønn, arb.avg. og pensjonsinnbetaling)	727 007	740 000	794 118	
Møtegodtgjørelse	7 200	15 000	0	1
Interntjenester Skedsmo kommune	50 000	0	0	
Kontorutgifter (rekvisita, datautstyr, annet)	1 745	5 000	27 622	
Mat til bevertning og leie av møtelokaler	17 434	30 000	27 702	
Kurs/konferanser inkl. overnatting og reiseutgifter	23 440	25 000	4 493	2
Kontingenter, medlemskap	500	1 000	500	
Vedlikeholds-/serviceavtaler – dataprogram inkl. oppgradering	8 301	10 000	1 350	3
Konsulenthonorar/andre kjøpte tjenester/forelesere	246 000	610 000	534 384	4
Videreformidling av tilskudd til samarbeidspartnere	35 000	20 000	7 500	5
Overføring driftsmidler til konto for overvåkingsprogrammet	45 000	45 000	0	6
Stillingsannonser	0	0	16 471	
Sum utgifter	1 161 626	1 501 000	1 414 140	
Inntekter				
Innbetaling fra eierkommunene	857 500	857 500	857 500	
Driftstilskudd Akershus fylkeskommune	243 000	243 000	75 000	
Driftstilskudd Vannregionmyndigheten	99 833	100 000	86 000	
Andre tilskudd/prosjekttilskudd	0 ⁷	203 500	551 059 ⁸	7 og 8
Sum inntekter	1 200 333	1 404 000	1 569 559	
Bruk av bundet driftsfond	0	97 000	0	
Avsetning til bundet driftsfond	38 707	0	155 419	
Sum totalt	0	0	0	

1. Jmf. vedtak i sak 50/14 den 4.12.14. Godtgjørelse for møter i 2014. Møter i 2015 utbetales i 2016.
2. Fagsamlinger og videreutdanning innen prosessledelse
3. Oppgradering av plattform for elveliv.no
4. Prosjekt: fangdammer i Nitelvas nedbørsfelt - prioritering av lokaliteter og oppfølging av grunneiere.
5. Prosjekt: fangdammer i Nitelvas nedbørsfelt - prioritering av lokaliteter og oppfølging av grunneiere
6. Vedtatt overført ved budsjettrevidering, for å dekke opp for redusert statlig tilskudd til tiltaksrettet overvåking i jordbruksområder.
7. Innvilget statlig tilskudd til fangdamprosjekt overføres i 2016. Tilskuddssummen økte fra kr 203 500,- til kr 281 000,- da prosjektet ble utvidet til å omfatte en vurdering av vannmiljøtiltak i raviner.
8. Av prosjektmidler innvilget i 2014, er 149 030 kroner ubrukt. Akershus fylkeskommune innvilget sent i 2014 et tilskudd på totalt kr 150 000,- til aktiviteter for å øke detaljeringsgraden med hensyn på tiltaksgjennomføring, utarbeidelse av verktøy for formidling og oppfølging av tiltaksanalysen, dialog- og informasjonskampanjer og tiltak for å styrke prosjektorganisasjonen. Foreløpig er det kun benyttet kr 970,-, til et fagtreff om kantsoner.

Ved inngangen til 2015 stod det kr 1.533.814,- på bundet driftsfond (konto 2.5111.403) tilknyttet driften av Vannområde Leira – Nitelva. Ved utgangen av 2015, hadde vannområdet et overskudd på kr 38 707,- som overføres til bundet driftsfond. Ved utgangen av 2015 stod det kr 1.572.521,- på bundet driftsfond.

Tabell 4 Regnskap for vassdragsovervåkingen 2014

Konto	Regnskap 2015	Budsjett 2015	Regnskap 2014	Merknader
Utgifter				
Konsulentonorar overvåkingsprogrammet, herav; -overvåking 2015 og årsrapport 2014 (fysisk-kjemiske parametere, Rambøll) kr 808 999,- -etterbetalt overvåking 2014 (biologiske parametere, NIVA) kr 206 718,- -import av eldre data til Vannmiljø kr 8400,-	1 024 117		894 785	
Sum utgifter	1 024 117	987 249	894 785	
Inntekter				
Refusjon Skedsmo kommune	99 160	99 206	143 364	
Refusjon Nittedal kommune	104 444	103 354	160 796	
Refusjon Rælingen kommune	13 477	16 247	23 170	
Refusjon Fet kommune	38 515	41 135	55 933	
Refusjon Sørums kommun	100 373	103 354	160 284	
Refusjon Gjerdrum kommune	91 067	91 731	153 879	
Refusjon Ullensaker kommune	101 472	100 509	159 267	
Refusjon Nannestad kommune	95 522	93 022	99 713	
Refusjon Lørenskog kommune	0	0	6 923	
Statlig tilskudd til tiltaksrettet overvåking i jordbruksområder (via Fylkesmannen i Oslo og Akershus)	80 000	125 000	125 000	
Overføring fra vannområdets driftskonto	45 000	0	0	1
Prosjekttilskudd	0	0	144 000	2
Sum inntekter	769 030	773 558	1 232 329	
Bruk av bundet driftsfond	255 087	213 691	0	
Avsetning til bundet driftsfond	0	0	337 544	
Sum totalt	0	0	0	

- Jmf. vedtak i sak 15/15 den 18.8.15, hvor det i forbindelse med budsjettrevidering ble vedtatt å benytte kr 45 000,- av frie driftsmidler til å dekke opp for redusert statlig tilskudd til tiltaksrettet overvåking i jordbruksområder.
- Av innvilgede prosjekttilskudd i 2014, ble kr 100 000 stående ubrukt. Dette var midler innvilget til oppfølgende «fiskeundersøkelser», men jmf. vedtak i sak 14/15 ble midlene omdisponert til 1) ekstrakostnader knyttet til analyse av parametere nødvendig for klassifisering av leirelver, 2) problemkartlegging i vannforekomster hvor miljøtilstand er ukjent eller fastsatt med lav grad av pålitelighet eller 3) faglig bistand ved skjønnsmessig fastsettelse av miljøtilstand. Ved fakturering overvåkingskostnadene for 2015 (fakturering av kommunene), ble det gjort et fratrekk på kr 6790,- fordelt på de kommunene som betaler for overvåking på leirpåvirkede prøvetakingslokaliteter. Av det opprinnelige tilskuddet på kr 100 000,- gjenstår nå kr 93 210,-

Ved inngangen til 2015 stod det kr. 648 120 kr på bundet driftsfond (konto 2.5111.406) tilknyttet vassdragsovervåkingen. Ved utgangen av 2015 står det 393 033 kroner på bundet driftsfond. Underskuddet skyldes i hovedsak etterfakturering av biologisk overvåking som ble gjennomført i 2014. Det er verdt å merke seg at årsrapporten for den fysisk-kjemiske overvåkingen i 2015 ikke er fakturert. Dette beløper seg til omlag 130.000. Videre er om lag 90 000 kr av fondsbeholdningen gjenstående prosjektmidler, bevilget fra Fylkesmannen (se merknad 2).

Vedlegg 1. Vannområde Leira - Nitelva - Medlemmer av ulike grupper i 2015.

Organisasjon	Styringsgruppe (frem til kommunevalget høsten 2015)	Prosjektgruppe
Gran kommune	Knut Magnar Lehre	Trude Øverlie
Lunner kommune	Halvor Bratlie	Kari-Anne Steffensen Gorset
Nannestad kommune	Anne-Ragni K. Amundsen/ Hans Thue (fra juni)	Helge B. Pedersen
Ullensaker kommune	Harald Espelund	Nina Værøy/Anette Åkerstrøm
Gjerdrum kommune	Anders Østensen	Bjarte Hunnestad
Sørum kommune	Ivar Egeberg	Bjørn Viken
Skedsmo kommune	Boye Bjerkholt (leder)	Birger Marøy/Elisabeth Borge
Fet kommune	John Harry Skoglund	Ann-Kathrine Kristensen
Nittedal kommune	Hilde Thorkildsen	Liv Beate Stormyhr/Bjørn Rønholt
Lørenskog kommune	Ragnar Kristoffersen	Terje Martinsen
Rælingen kommune	Øivind Sand (nestleder)	Henning Colbjørnsen
Oslo kommune	Per Kristiansen	Terje Wold
Akershus fylkeskommune	Jon Schønning Lie	Anja Winger
Akershus Bondelag	Jens Thori Kogstad	-
Fylkesmannen i Oslo og Akershus	Are Hedén	Simon Haraldsen (miljøvernavdelingen) Kari Engmark (landbruksavdelingen)
Statens Vegvesen	-	Ola Rosing Eide
Regionkontor Landbruk	-	Ida Marie Gjersem
Vannområdesekretariatet		Eli Marie Fuglestein

Organisasjon	Temagruppe landbruk	Temagruppe kommunalteknikk	Temagruppe økologi
Gran kommune	Jens Olerud	Trygve Rognstad	Trygve Rognstad
Lunner kommune		Kari-Anne Steffensen Gorset	Kari-Anne Steffensen Gorset
Nannestad kommune	Marit Sand	Dag Brovold	Helge B. Pedersen
Ullensaker kommune	Hans Petter Langbakk	Nina Værøy/Anette Åkerstrøm	Nina Værøy/Anette Åkerstrøm
Gjerdrum kommune		Monica Gudim	Monica Gudim
Sørum kommune	Torunn Hoel	Bjørn Viken	Vebjørn Pollen
Fet kommune	Ann-Katrine Kristensen (leder)	Brita M. Hellerud	Karl A. Bjølgerud
Skedsmo kommune	Ida Marie Gjersem	Odd Ivar Opheimsbakken	Hilde Birkeland
Nittedal kommune		Liv Beate Stormyhr/Cecilie Raasok	Guro Haug
Lørenskog kommune		Terje Martinsen (leder)	Kari Westgaard Berg
Rælingen kommune		Henning Colbjørnsen	Mari Ann Vinje/Linda Grimsgaard
Oslo kommune		Terje Wold	Terje Wold/Toril Giske?
Akershus fylkeskommune	-	-	Anja Winger
Akershus Bondelag	Einar Korvald	-	-
Fylkesmannen i Oslo og Akershus	Kari Engmark	Simon Haraldsen	Terje Wivestad/Ruben A. Pettersen
Statens Vegvesen	-	Ola Rosing Eide	-
Nedre Romerike Avløpsselskap	-	Eirik Rismyhr	-
Vannområdesekretariatet	Eli Marie Fuglestein	Eli Marie Fuglestein	Eli Marie Fuglestein

Styringsgruppas sammensetning etter kommunevalget 2015:

Organisasjon	Navn	Funksjon	Vara
Skedsmo kommune	Boye Bjerkholt	Varaordfører	Gullbrand Gillund
Fet kommune	John Harry Skoglund	Ordfører	Varaordfører Thor Grosås
Rælingen kommune	Øivind Sand	Ordfører	Varaordfører Heidi Finstad Kielland
Sørums kommun	Marianne Grimstad Hansen	Ordfører	Varaordfører Anette Carnarius/Sølve Sesseng
Ullensaker kommune	Tom Staahle	Ordfører	Varaordfører Willy Kviltun
Nannestad kommune	Hans Thue	Ordfører	Kristin Antun, leder av klima- og miljøutvalget
Gjerdrum kommune	Anders Østensen	Ordfører	Leif Haugland
Gran kommune	Willy Westhagen	Ordfører	Gunnar Schulz
Lunner kommune	Halvor Bratlie	Varaordfører	Ordfører Harald Tyrdal
Nittedal kommune	Inge Solli	Varaordfører	Ordfører Hilde Nysten Thorkildsen
Oslo kommune	Per Kristiansen	Konstituert direktør Oslo kommune Vann- og avløpsetaten	Seksjonsleder Trygve Abry
Lørenskog kommune	Ernst-Modest Herdieckerhoff	Varaordfører	Ordfører Ragnhild Bergheim
Akershus Fylkeskommune	Lone Kjølrsrud	Politisk representant	Arild Mossing
Fylkesmannen i Oslo og Akershus	Are Hedén	Seksjonssjef	Simon Haraldsen
Akershus bondelag	Jens Thori Kogstad	Nestleder	Sigurd Enger

Vedlegg 2. Oversikt over kommunenes økonomiske bidrag til fellesutgifter i Vannområde Leira - Nitelva

Fordelingsnøkkel:

- Grunnbeløp kr. 20 000,-
- kr. 3,- pr. daa jordbruksareal
- + kr. 15 pr. innbygger

Fordelingen mellom kommunene ble sist beregnet i 2012.

INNETEKTER /FELLESKOSTNADER KOMMUNEVIS	2014
SKEDSMO KOMMUNE	179 500
LØRENSKOG	124 000
NITTEDAL	100 000
RÆLINGEN	73 000
FET	31 000
OSLO	21 000
SØRUM	46 000
GJERDRUM	63 000
ULLENSAKER	86 000
NANNESTAD	93 000
GRAN	20 500
LUNNER	20 500
SUM INNETEKTER	857 500